

ARCHIVES DÉPARTEMENTALES DE SEINE-ET-MARNE

**ÉTUDE NOTARIALE DE
NANTEUIL-SUR-MARNE (1643-1911) ET
SAÂCY-SUR-MARNE (1911-1932)**

**ET OFFICES RATTACHÉS DE NANTEUIL-SUR-MARNE,
PASSY-LÈS-NANTEUIL, CITRY, CROUTTES-SUR-MARNE,
VILLIERS-SUR-MARNE ET SAÂCY-SUR-MARNE**

1560 - 1932

**238E1 - 238E571, 280E1 - 280E34, 281E1 - 281E3,
282E1 - 282E13, 163E1 - 163E2, E1523 - E1533,
E1542 - E1544 et E1886 - E1887**

Répertoire méthodique

Toni Caporale
Sous la direction de Cécile Fabris

D'après les inventaires précédemment réalisés

Direction de publication : Isabelle Rambaud, directrice des Archives départementales de
Seine- et-Marne. - Février 2014

INTRODUCTION

Les archives de l'étude notariale de Saâcy-sur-Marne et ses offices rattachés conservées aux Archives départementales de Seine-et-Marne couvrent la période 1560 - 1932. Ce fonds a été constitué grâce aux versements de maître Sonnette-Huet (Nicole) en février 1983, et de maître Girard-Duval (Marielle) en décembre 2013.

Le premier versement de 1983 concernait les archives de l'étude couvrant la période de 1560 à 1849. Les archives de cette période comprenaient le minutier et les répertoires de l'étude principale et de ses diverses résidences, ainsi qu'un ensemble important de documents provenant des offices rattachés à cette étude durant l'Ancien régime.

Le second versement, réalisé en décembre 2013, prend la suite chronologique du précédent en permettant d'intégrer au fonds d'archives les minutes datant de 1850 à décembre 1932, ainsi que les répertoires de 1858 à 1932.

À ces versements, ont été ajoutées des minutes provenant de la collecte de documents pouvant être utiles à la continuité du droit effectuée à l'époque révolutionnaire (postérieurement à l'An V). Ces documents, cotés E1523 à E1533, E1542 à E1544 et E1886 à E1887 pour l'ensemble de la collecte seine-et-marnaise et décrits par l'archiviste Côme Lemaire au XIX^e siècle, correspondent essentiellement à l'exercice des droits seigneuriaux (foi et hommage, baux, contrats, procurations s'y rapportant) et/ou à des familles nobles et/ou aux affaires gérées par des communautés d'habitants.

Les cotes ont été intégrées à chaque fonds notarié concerné, sous chaque notaire rédacteur des actes, avec une description à minima. L'analyse détaillée de ces mêmes documents figure dans le répertoire numérique de la série E dressé par Côme Lemaire et consultable en salle de lecture.

L'étude notariale de Saâcy-sur-Marne¹ a intégré en son sein au cours de son histoire les fonds d'archives de diverses études et offices rattachés.

Les archives les plus anciennes présentes dans ce fonds ont pour origine une étude notariale se situant à Nanteuil-sur-Marne entre 1560 et 1652. Si les archives de cette étude perdurent jusqu'en 1652, les actes qu'elle produit à partir de 1618 sont rédigés par des notaires substitués, exerçant leur activité au sein d'autres études, notamment maître Prévost (Bertrand) et maître Caboche (François).

L'étude de Passy-lès-Nanteuil a commencé son activité au début du XVII^e siècle. Le notaire résidant en cette étude à cette époque est maître Prévost (Bertrand). Le mariage de ce dernier avec Françoise Heuzé, fille de maître Heuzé (Antoine), notaire à Nanteuil-sur-Marne, peut expliquer en partie la fin de l'activité de l'étude de Nanteuil-sur-Marne au cours du XVII^e siècle.

En parallèle à l'étude de Passy-lès-Nanteuil, est créée une nouvelle étude à Nanteuil-sur-Marne en 1643. Il faut attendre l'année 1813 pour voir la fin de la multiplicité des études notariales dans ce secteur, puisque les études de Passy-lès-Nanteuil et Citry sont supprimées et rattachées à celle de Nanteuil-sur-Marne. Enfin, l'année 1911 marque un nouveau changement dans la localisation de cette étude, puisque M^e Guérin (Arsène) déménage son étude de Nanteuil-sur-Marne à Saâcy-sur-Marne, son lieu de résidence actuel.

La situation géographique de cette région entre deux départements (Seine-et-Marne et Aisne) a également conduit à l'intégration dans ce fonds des archives de certains offices rattachés se situant dans le département de l'Aisne, comme celles des offices de Crouttes-sur-Marne et Villiers-sur-Marne. En effet, cette situation géographique frontalière a abouti à une dispersion des fonds de ces offices entre les Archives départementales de Seine-et-Marne et celles de l'Aisne. Ainsi, concernant l'office de Crouttes-sur-Marne, sont présentes en Seine-et-Marne les archives de maître Margalle (Jean) couvrant la période

¹ Les successions des notaires des différentes études présentes dans cet inventaire sont reprises en page 3.

Étude notariale de Nanteuil-sur-Marne et Saâcy-sur-Marne

1648 à 1659 et celles de maître Fillart (Adrien) de 1658 à 1679. De leur côté, les Archives de l'Aisne conservent dans leur fonds également des minutes de maître Fillart (Adrien) datant notamment de 1666 sous la cote 256E4. Le même constat de dispersion des fonds est fait pour l'office de Villiers-sur-Marne puisque les Archives départementales de Seine-et-Marne conservent les minutes de maître Camu (Christophe) datant de 1626 à 1631, tandis que le fonds 256E présent aux Archives départementales de l'Aisne contient celles de maître Briquet, maître Beaumont et maître Baudin, notaires ayant exercé leur activité entre 1704 et 1791 au sein du même office.

Successions des notaires à Nanteuil-sur-Marne (1560-1911) et Saâcy-sur-Marne (1911-1932)

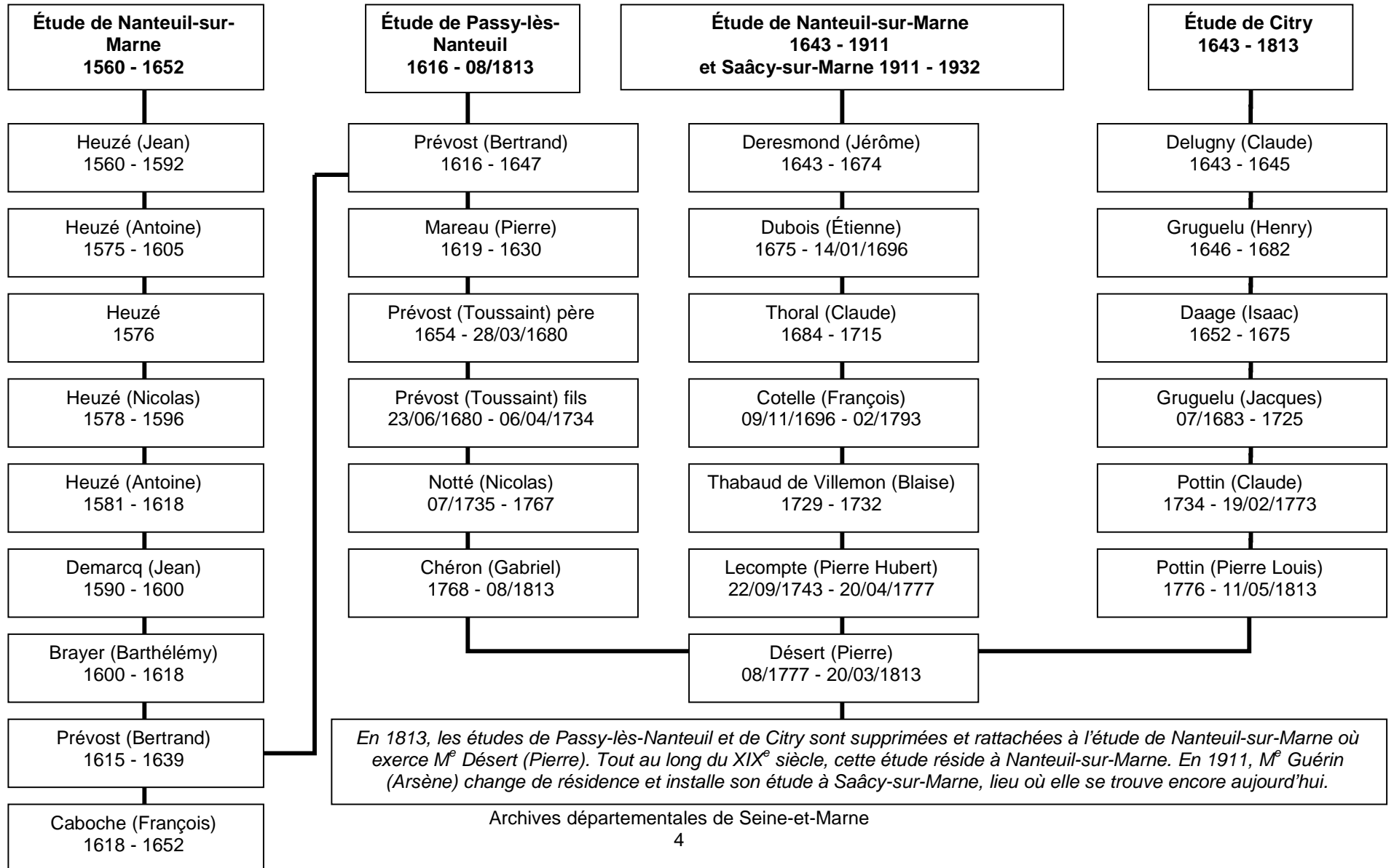

RÉPERTOIRES CHRONOLOGIQUES 1645 - 31/12/1932 7

<i>Répertoire de Deresmond (Jérôme) 1645 - 1674.....</i>	7
<i>Répertoire de Dubois (Étienne) 1675 - 1693.....</i>	7
<i>Répertoire de Lecompte (Pierre Hubert) 1743 - 1777.....</i>	7
<i>Répertoires de Désert (Pierre) 1791 - 20/03/1813.....</i>	7
<i>Répertoire de Vernon (Louis Philippe Nicolas) 15/08/1813 - 18/04/1817.....</i>	7
<i>Répertoires de Chaillot (Pierre Edmé) 23/04/1817 - 02/03/1835.....</i>	8
<i>Répertoire de Sarton (Louis Symphorien) 08/03/1835 - 28/07/1843.....</i>	8
<i>Répertoire de Girardot (Jean Baptiste Hippolyte) 10/06/1858 - 25/05/1875.....</i>	8
<i>Répertoires de Godart (Paul Louis) 23/08/1894 - 09/04/1906.....</i>	8
<i>Répertoires de Guérin (Arsène) 12/04/1906 - 31/12/1932.....</i>	8

DÉCLARATIONS À TERRIER XVII^E SIÈCLE - XVIII^E SIÈCLE 9

<i>Terrier de la seigneurie de Crouttes-sur-Marne 1619.....</i>	9
<i>Terrier de la seigneurie de Domptin XVII^e siècle - XVIII^e siècle.....</i>	9
<i>Terrier de la seigneurie de Passy-lès-Nanteuil 1641 - 1678.....</i>	9
<i>Terriers de la seigneurie de Bassevelle 1662 - 1702.....</i>	9
<i>Terrier de la seigneurie de Nanteuil-sur-Marne 1677 - 1678.....</i>	10
<i>Terrier de la seigneurie de Léthancourt 1750 - 1773.....</i>	10
<i>Terrier de la seigneurie de Méry-sur-Marne 1756 - 1780.....</i>	10

MINUTES 1643 - 1932 11

<i>Minutes de Deresmond (Jérôme) 1643 - 1674.....</i>	11
<i>Minutes de Dubois (Étienne) 1675 - 14/01/1696.....</i>	11
<i>Minutes de Thoral (Claude) 1679 - 1719.....</i>	12
<i>Minutes de Cotelte (François) 09/11/1696 - 02/1743.....</i>	12
<i>Minutes de Thabaud de Villemon (Blaise) 1729 - 1732.....</i>	13
<i>Minutes de Lecompte (Pierre Hubert) 28/06/1739 - 20/04/1777.....</i>	13
<i>Minutes de Désert (Pierre) 08/1777 - 20/03/1813.....</i>	14
<i>Minutes de Vernon (Louis Philippe Nicolas) 09/1813 - 15/04/1817.....</i>	15
<i>Minutes de Chaillot (Pierre Edmé) 23/04/1817 - 02/03/1835.....</i>	15
<i>Minutes de Sarton (Louis Symphorien) 08/03/1835 - 18/02/1855.....</i>	15
<i>Minutes de Guilleminault (Pierre Alfred) 21/02/1855 - 04/1857.....</i>	17
<i>Minutes de Girardot (Jean Baptiste Hyppolite) 05/1857 - 1884.....</i>	17
<i>Minutes de Godart (Paul Louis) 1885 - 02/04/1906.....</i>	18
<i>Minutes de Guérin (Arsène) 14/04/1906 - 1932.....</i>	19
<i>Minutes non identifiées XVI^e siècle - XVII^e siècle.....</i>	21

OFFICES RATTACHÉS 1560 - 1813 22

Office de Nanteuil-sur-Marne 1560 - 1652..... 22

<i>Minutes de Heuzé (Jean) 1560 - 1592.....</i>	22
<i>Minutes de Heuzé (Antoine) 1575 - 1605.....</i>	22
<i>Minutes de Heuzé 1576.....</i>	22
<i>Minutes de Heuzé (Nicolas) 1578 - 1596.....</i>	22
<i>Minutes de Heuzé (Antoine) 1581 - 1618.....</i>	23
<i>Minutes de Demarcq (Jean) 1590 - 1600.....</i>	23
<i>Minutes de Brayer (Barthélémy) 1600 - 1618.....</i>	23
<i>Minutes de Prévost (Bertrand) 1615 - 1639.....</i>	23
<i>Minutes de Caboche (François) 1618 - 1652.....</i>	24
<i>Minutes de Lecoq 1644 - 1673.....</i>	24

Office de Passy-lès-Nanteuil 1616 - 08/1813	25
<i>Répertoire de Prévost (Toussaint) fils 1725 - 1734</i>	<i>25</i>
<i>Répertoires de Notté (Nicolas) 17/08/1735 - 1767</i>	<i>25</i>
<i>Répertoires de Chéron (Gabriel) 1768 - 08/1813</i>	<i>25</i>
<i>Minutes de Prévost (Bertrand) 1616 - 1647</i>	<i>25</i>
<i>Minutes de Mareau (Pierre) 1619 - 1630</i>	<i>26</i>
<i>Minutes de Prévost (Toussaint) père 1654 - 28/03/1680</i>	<i>26</i>
<i>Minutes de Prévost (Toussaint) fils 23/06/1680 - 06/04/1734</i>	<i>26</i>
<i>Minutes de Notté (Nicolas) 07/1735 - 1767</i>	<i>27</i>
<i>Minutes de Chéron (Gabriel) 1768 - 08/1813</i>	<i>27</i>
Office de Citry 1643 - 11/05/1813	28
<i>Répertoire de Gruguclu (Henry) 1676 - 1682</i>	<i>28</i>
<i>Répertoires de Gruguclu (Jacques) 1683 - 1725</i>	<i>28</i>
<i>Répertoire de Pottin (Claude) 1734 - 1773</i>	<i>28</i>
<i>Répertoire de Pottin (Pierre-Louis) 1776 - 1811</i>	<i>28</i>
<i>Minutes de Delugny (Claude) 1643 - 1645</i>	<i>28</i>
<i>Minutes de Gruguclu (Henry) 1646 - 1682</i>	<i>29</i>
<i>Minutes de Daage (Isaac) 1652 - 1675</i>	<i>29</i>
<i>Minutes de Gruguclu (Jacques) 07/1683 - 1725</i>	<i>29</i>
<i>Minutes de Pottin (Claude) 1734 - 19/02/1773</i>	<i>30</i>
<i>Minutes de Pottin (Pierre Louis) 01/02/1776 - 11/05/1813</i>	<i>30</i>
Office de Crouettes-sur-Marne (Aisne) 1648 - 1715	31
<i>Minutes de Margalle (Jean) 1648 - 1659</i>	<i>31</i>
<i>Minutes de Fillart (Adrien) 1658 - 1679</i>	<i>31</i>
Office de Villiers-sur-Marne ou Villiers-Saint-Denis (Aisne) 1626 - 1631	31
<i>Minutes de Camu (Christophe) 1626 - 1631</i>	<i>31</i>
Office de Saâcy-sur-Marne 1660 - 1681	32
<i>Minutes de Vincent (Jacques) 1660 - 1681</i>	<i>32</i>

Répertoires chronologiques 1645 - 31/12/1932

Répertoire de Deresmond (Jérôme) 1645 - 1674

280E31	1645 - 1649	282E12	1664 - 1693
Répertoire alpha-chronologique.		Répertoire partagé. Partie de Deresmond (Jérôme) : 1664 - 1674.	
282E11	1650 - 1663		
Répertoire alpha-chronologique.			

Répertoire de Dubois (Étienne) 1675 - 1693

282E12	1664 - 1693
Répertoire partagé. Partie de Dubois (Étienne) : 1675 - 1693.	

Répertoire de Lecompte (Pierre Hubert) 1743 - 1777

282E13	22/08/1743 - 1777
--------	-------------------

Répertoires de Désert (Pierre) 1791 - 20/03/1813

238E77	15/02/1791 - 20/03/1813
--------	-------------------------

Répertoire de Vernon (Louis Philippe Nicolas) 15/08/1813 - 18/04/1817

238E78	15/08/1813 - 27/04/1829
Répertoire partagé. Partie de Vernon (Louis Philippe Nicolas) : 15/08/1813 - 18/04/1817.	

Répertoires de Chaillot (Pierre Edmé)
23/04/1817 - 02/03/1835

238E78 15/08/1813 - 27/04/1829
Répertoire partagé. Partie de Chaillot (Pierre
Edmé) : 23/04/1817 - 27/04/1829.

238E79 05/1829 - 28/07/1843
Répertoire partagé. Partie de Chaillot (Pierre
Edmé) : 05/1829 - 02/03/1835.

Répertoire de Sarton (Louis Symphorien)
08/03/1835 - 28/07/1843

238E79 05/1829 - 28/07/1843
Répertoire partagé. Partie de Sarton (Louis Symphorien) : 08/03/1835 - 28/07/1843.

Répertoire de Girardot (Jean Baptiste Hippolyte)
10/06/1858 - 25/05/1875

238E353 10/06/1858 - 25/05/1875

Répertoires de Godart (Paul Louis)
23/08/1894 - 09/04/1906

238E354 23/08/1894 - 10/1897
238E355 11/1897 - 03/1901
238E356 04/1901 - 11/12/1904

238E357 11/12/1904 - 18/01/1909
Répertoire partagé. Partie de Godart (Paul
Louis) : 23/08/1894 - 09/04/1906.

Répertoires de Guérin (Arsène)
12/04/1906 - 31/12/1932

238E357 11/12/1904 - 18/01/1909
Répertoire partagé. Partie de Guérin (Arsène) :
12/04/1906 - 18/01/1909.

238E359 28/12/1912 - 07/03/1920
238E360 08/03/1920 - 31/12/1932

238E358 18/01/1909 - 28/12/1912

Déclarations à terrier XVII^e siècle - XVIII^e siècle

Terrier de la seigneurie de Crouttes-sur-Marne 1619

Déclarations à terrier reçues en l'étude de maître Prévost (Bertrand), notaire royal et garde-notes héréditaire au bailliage et prévôté de Château-Thierry, établi en la paroisse de Méry-sur-Marne.

282E1

1619

Terrier de la seigneurie de Domptin XVII^e siècle - XVIII^e siècle

Déclarations passées au terrier de Domptin, seigneurie dépendante de celle du comté de Villiers-sur-Marne (Aisne).

238E334

XVII^e siècle - XVIII^e siècle

Terrier de la seigneurie de Passy-lès-Nanteuil 1641 - 1678

280E1

1641

Déclarations à terrier dressées par maître Prévost (Bertrand), notaire et tabellion royal, garde-notes héréditaire au bailliage de Château-Thierry, établi en la paroisse de Méry-sur-Marne.

280E2

1678

Déclarations à terrier dressées par maître Prévost (Toussaint) père, notaire royal et garde-notes héréditaire au bailliage et prévôté de Château-Thierry, établi en la paroisse de Méry-sur-Marne.

Terriers de la seigneurie de Basseville 1662 - 1702

E1886

1662 - 1673

Déclarations à terrier dressées par maître Guynet (Antoine), notaire et tabellion. Déclarations passées au terrier de la seigneurie de Basseville, en censive de la très illustrissime et révérendissime princesse, dame Henriette de Lorraine, abbesse de l'église et abbaye royale Notre-Dame de Soissons.

E1887

1688 - 1702

Déclarations à terrier dressées par maître Guynet (Antoine), notaire et tabellion. Déclarations passées au terrier de la seigneurie de Basseville, en censive de la très haute et très puissante princesse, madame Armande de Lorraine, abbesse de l'église et abbaye royale Notre-Dame de Soissons.

**Terrier de la seigneurie de Nanteuil-sur-Marne
1677 - 1678**

282E2

1677 - 1678

Déclarations à terrier dressées par maître Prévost (Toussaint) père, notaire royal et garde-notes héréditaire au bailliage et prévôté de Château-Thierry, établi en la paroisse de Méry-sur-Marne.

**Terrier de la seigneurie de Léthancourt
1750 - 1773**

E1544

1750 - 1773

Déclarations à terrier dressées par maître Notté (Nicolas), notaire et tabellion royal, garde-notes reçu au châtelet de Paris et sièges royaux de Château-Thierry, résidant en la paroisse de Méry-sur-Marne et par maître Chéron (Gabriel), notaire royal, résidant à Passy-lès-Nanteuil. Déclarations passées au terrier de la seigneurie de Léthancourt, en censive de M. Lechapier de Méry.

**Terrier de la seigneurie de Méry-sur-Marne
1756 - 1780**

E1543

1736 - 1780

Déclarations à terrier dressées par maître Notté (Nicolas), notaire et tabellion royal, garde-notes reçu au châtelet de Paris et sièges royaux de Château-Thierry, résidant en la paroisse de Méry-sur-Marne et par maître Chéron (Gabriel), notaire royal, résidant à Passy-lès-Nanteuil.

**Minutes
1643 - 1932**

**Minutes de Deresmond (Jérôme)
1643 - 1674**

Notaire royal au bailliage et siège présidial de Château-Thierry en la résidence de la mairie royale de Sainte-Aulde.

238E80	1643 - 1649	238E90	1662
Années manquantes : 1646 et 1647.		238E91	1663
238E81	1650	238E92	1664
238E82	1651	238E93	1665 - 1666
238E83	1652	238E94	1667
238E84	1653	238E95	1668
238E85	1654 - 1655	238E96	1669
238E86	1656 - 1657	238E97	1670
238E87	1658 - 1659	238E98	1671 - 1672
238E88	1660	238E99	1673 - 1674
238E89	1661		

**Minutes de Dubois (Étienne)
1675 - 14/01/1696**

Notaire royal, garde-notes et tabellion héréditaire au bailliage et prévôté de Château-Thierry résidant en la paroisse de Crouttes-sur-Marne.

238E100	1675	238E106	1687 - 1688
238E101	1676 - 1678	238E107	1689
238E102	1679 - 1680	238E108	1690 - 1691
238E103	1681 - 1682	238E109	1692 - 1693
238E104	1683 - 1684	238E110	1694 - 14/01/1696
238E105	1685 - 1686		

**Minutes de Thoral (Claude)
1679 - 1719**

Notaire et tabellion au bailliage et châtellenie de Nanteuil-sur-Marne et Crouttes-sur-Marne, résidant à Nanteuil-sur-Marne.

E1525	1679 - 1683	E1528	1692 - 1693
E1526	1684 - 1686	Années manquantes : 1694 et 1695.	
E1527	1687 - 1691	E1529	1696 - 1701
À noter la présence de l'acte de rachat d'une rente due à l'église de Nanteuil-sur-Marne par Jean Audinot, sieur de Laville, bourgeois de Paris et inspecteur de la monnaie.		E1530	1702 - 1703
		E1531	1704 - 1709
		E1532	1710 - 1719

**Minutes de Cotelle (François)
09/11/1696 - 02/1743**

Notaire royal, tabellion et garde-notes héréditaire au bailliage et prévôté de Château-Thierry demeurant à Nanteuil-sur-Marne en la paroisse de Crouttes-sur-Marne.

238E111	09/11/1696 - 1698	238E123	1727
238E112	1699 - 1701	238E124	1728 - 1729
238E113	1702 - 1703	238E125	1730
238E114	1704 - 1706	238E126	1731
238E115	1707 - 1711	238E127	1732 - 1733
238E116	1712 - 1714	238E128	1734 - 1735
238E117	1715 - 1717	238E129	1736
238E118	1718 - 1719	238E130	1737
238E119	1720 - 1721	238E131	1738 - 1739
238E120	1722 - 1723	238E132	1740
238E121	1724 - 1725	238E133	1741 - 02/1743
238E122	1726		

**Minutes de Thabaud de Villemon (Blaise)
1729 - 1732**

Notaire et tabellion demeurant en la châtellenie de Nanteuil-sur-Marne et Crouttes-sur-Marne.

E1533 1729 - 1732

**Minutes de Lecompte (Pierre Hubert)
28/06/1739 - 20/04/1777**

Notaire royal héréditaire au bailliage présidial de Château-Thierry, résidant à Nanteuil-sur-Marne en la paroisse de Crouttes-sur-Marne.

238E134	28/06/1739 - 1744	238E149	1767
238E135	1745	238E150	1768
238E136	1746 - 1747	238E151	1769
238E137	1748 - 1749	238E152	1770
238E138	1750	238E153	01/1771 - 05/1771
238E139	1751 - 1752	238E154	06/1771 - 12/1771
238E140	1753	238E155	1772
238E141	1754	238E156	01/1773 - 05/1773
238E142	1755 - 1756	238E157	06/1773 - 12/1773
238E143	1757 - 1758	238E158	01/1774 - 05/1774
238E144	1759	238E159	06/1774 - 12/1774
238E145	1760 - 1761	238E160	01/1775 - 04/1775
238E146	1762 - 1763	238E161	05/1775 - 12/1775
238E147	1764 - 1765	238E162	1776
238E148	1766	238E163	01/1777 - 20/04/1777

Minutes de Désert (Pierre)
08/1777 - 20/03/1813

Notaire public en la paroisse de Crouttes-sur-Marne, résidant à Nanteuil-sur-Marne.

238E164	21/08/1777 - 1778	238E176	germinal An III - fructidor An III Année manquante : An IV.
238E165	1779	238E177	An V
238E166	1780	238E178	Années manquantes : An VI à An VIII.
238E167	1781 - 1782	238E189	An VI - An VIII
238E185	1781 - 1788	238E189	Minutes imparfaites.
Minutes imparfaites.		238E178	An IX - An XI
238E168	1783 - 1785	238E190	An IX - An X
238E169	1786 - 1787	238E190	Minutes imparfaites.
238E170	1788 - 1789	238E191	An XI - An XII
238E186	1789 - 1790	238E191	Minutes imparfaites.
Minutes imparfaites.		238E179	An XII - An XIII
238E171	1790 - 1792	238E192	An XIII - 1807
238E187	1791 - 1792	238E192	Minutes imparfaites.
Minutes imparfaites.		238E180	1806 - 1807
238E172	1793	238E181	1808 - 1809
238E188	1793 - 16/09/1797	238E193	1808 - 03/1813
Minutes imparfaites.		238E193	Minutes imparfaites.
238E173	vendémiaire An II - ventôse An II	238E182	1810
238E174	germinal An II - fructidor An II	238E183	1811 - 1812
238E175	vendémiaire An III - ventôse An III	238E184	01/1813 - 20/03/1813

Minutes de Vernon (Louis Philippe Nicolas)
09/1813 - 15/04/1817

238E194	09/1813 - 12/1813	238E197	02/1815 - 11/1815
238E195	01/1814 - 11/1814	238E198	12/1815 - 01/1816
238E196	12/1814 - 01/1815	238E199	02/1816 - 15/04/1817

Minutes de Chaillot (Pierre Edmé)
23/04/1817 - 02/03/1835

238E200	23/04/1817 - 12/1817	238E214	01/1825 - 06/1825
238E201	01/1818 - 04/1818	238E215	07/1825 - 12/1825
238E202	05/1818 - 12/1818	238E216	1826
238E203	1819	238E217	1827
238E204	01/1820 - 06/1820	238E218	1828
238E205	07/1820 - 12/1820	238E219	1829
238E206	01/1821 - 02/1821	Année manquante : 1830.	
238E207	04/1821 - 06/1821	238E221	1831
238E208	07/1821 - 12/1821	238E222	1832
238E209	1822	238E223	1833
238E210	01/1823 - 06/1823	238E224	01/1834 - 06/1834
238E211	07/1823 - 12/1823	238E225	07/1834 - 12/1834
238E212	01/1824 - 06/1824	238E226	01/1835 - 02/03/1835
238E213	07/1824 - 12/1824		

Minutes de Sarton (Louis Symphorien)
08/03/1835 - 18/02/1855

238E227	08/03/1835 - 06/1835	238E229	10/1835 - 12/1835
238E228	07/1835 - 09/1835	238E230	01/1836 - 03/1836

Étude notariale de Nanteuil-sur-Marne et Saâcy-sur-Marne

238E231	04/1836 - 06/1836	238E256	04/1844 - 09/1844
238E232	07/1836 - 09/1836	238E257	10/1844 - 12/1844
238E233	10/1836 - 12/1836	238E258	01/1845 - 04/1845
238E234	01/1837 - 03/1837	238E259	05/1845 - 08/1845
238E235	04/1837 - 06/1837	238E260	09/1845 - 12/1845
238E236	07/1837 - 09/1837	238E261	01/1846 - 04/1846
238E237	10/1837 - 12/1837	238E262	05/1846 - 09/1846
238E238	01/1838 - 03/1838	238E263	10/1846 - 12/1846
238E239	04/1838 - 06/1838	238E264	01/1847 - 04/1847
238E240	07/1838 - 12/1838	238E265	05/1847 - 08/1847
238E241	01/1839 - 06/1839	238E266	09/1847 - 12/1847
238E242	07/1839 - 12/1839	238E267	01/1848 - 03/1848
238E243	01/1840 - 06/1840	238E268	04/1848 - 09/1848
238E244	07/1840 - 12/1840	238E269	10/1848 - 12/1848
238E245	01/1841 - 03/1841	238E270	01/1849 - 04/1849
238E246	04/1841 - 06/1841	238E271	05/1849 - 09/1849
238E247	07/1841 - 09/1841	238E272	10/1849 - 12/1849
238E248	09/1841 - 12/1841	238E340	01/1850 - 08/1850
238E249	01/1842 - 03/1842	238E348	09/1850 - 03/1851
238E250	04/1842 - 06/1842	238E361	04/1851 - 03/1852
238E251	07/1842 - 12/1842	238E362	04/1852 - 11/1852
238E252	01/1843 - 03/1843	238E363	12/1852 - 04/1853
238E253	04/1843 - 06/1843	238E364	05/1853 - 10/1853
238E254	07/1843 - 12/1843	238E365	11/1853 - 06/1854
238E255	01/1844 - 03/1844	238E366	07/1854 - 18/02/1855

**Minutes de Guillemainault (Pierre Alfred)
21/02/1855 - 04/1857**

Suite au décès de maître Guillemainault (Pierre Alfred) le 05/09/1856, les actes de l'étude datant du 28/08/1856 au 23/04/1857 sont passés par maître Rossignol (Auguste), notaire à La Ferté-sous-Jouarre.

238E367	21/02/1855 - 08/1855	238E369	03/1856 - 12/1856
238E368	09/1855 - 02/1856	238E370	01/1857 - 04/1857

**Minutes de Girardot (Jean Baptiste Hyppolite)
05/1857 - 1884**

238E371	05/1857 - 10/1857	238E390	12/03/1866 - 09/1866
238E372	11/1857 - 03/1858	238E391	10/1866 - 02/1867
238E373	04/1858 - 10/1858	238E392	03/1867 - 07/1867
238E374	11/1858 - 03/1859	238E393	08/1867 - 02/1868
238E375	04/1859 - 09/1859	238E394	03/1868 - 10/1868
238E376	10/1859 - 02/1860	238E395	11/1868 - 03/1869
238E377	03/1860 - 06/1860	238E396	04/1869 - 10/1869
238E378	07/1860 - 12/1860	238E397	11/1869 - 05/1870
238E379	01/1861 - 07/1861	238E398	06/1870 - 11/1870
238E380	08/1861 - 12/1861	Mois manquants : décembre 1870 et janvier 1871.	
238E381	01/1862 - 05/1862	Lacunes importantes : septembre et novembre 1870.	
238E382	06/1862 - 11/1862	238E399	02/1871 - 11/1871
238E383	12/1862 - 12/03/1863	Lacunes importantes : février 1871.	
238E384	13/03/1863 - 09/1863	238E400	12/1871 - 05/1872
238E385	10/1863 - 03/1864	238E401	06/1872 - 12/1872
238E386	04/1864 - 09/1864	238E402	01/1873 - 08/1873
238E387	10/1864 - 03/1865	238E403	09/1873 - 05/1874
238E388	04/1865 - 09/1865	238E404	06/1874 - 03/1875
238E389	10/1865 - 11/03/1866	238E405	04/1875 - 12/1875

Étude notariale de Nanteuil-sur-Marne et Saâcy-sur-Marne

238E406	01/1876 - 05/1876	238E416	10/1880 - 02/1881
238E407	06/1876 - 12/1876	238E417	03/1881 - 07/1881
238E408	01/1877 - 06/1877	238E418	08/1881 - 12/1881
238E409	07/1877 - 12/1877	238E419	01/1882 - 05/1882
238E410	01/1878 - 06/1878	238E420	06/1882 - 11/1882
238E411	07/1878 - 01/1879	238E421	12/1882 - 05/1883
238E412	02/1879 - 07/1879	238E422	06/1883 - 09/1883
238E413	08/1879 - 01/1880	238E423	10/1883 - 26/01/1884
238E414	02/1880 - 04/1880	238E424	27/01/1884 - 07/1884
238E415	05/1880 - 09/1880	238E425	08/1884 - 12/1884

**Minutes de Godart (Paul Louis)
1885 - 02/04/1906**

238E426	01/1885 - 04/1885	238E441	05/1891 - 11/1891
238E427	05/1885 - 10/1885	238E442	12/1891 - 03/1892
238E428	11/1885 - 02/1886	238E443	04/1892 - 06/1892
238E429	03/1886 - 07/1886	238E444	07/1892 - 12/1892
238E430	08/1886 - 01/1887	238E445	01/1893 - 04/1893
238E431	02/1887 - 06/1887	238E446	05/1893 - 09/1893
238E432	07/1887 - 11/1887	238E447	10/1893 - 02/1894
238E433	12/1887 - 03/1888	238E448	03/1894 - 05/1894
238E434	04/1888 - 09/1888	238E449	06/1894 - 09/1894
238E435	10/1888 - 02/1889	238E450	10/1894 - 02/1895
238E436	03/1889 - 08/1889	238E451	03/1895 - 05/1895
238E437	09/1889 - 01/1890	238E452	06/1895 - 08/1895
238E438	02/1890 - 06/1890	238E453	09/1895 - 01/1896
238E439	07/1890 - 12/1890	238E454	02/1896 - 05/1896
238E440	01/1891 - 04/1891	238E455	06/1896 - 09/1896

Étude notariale de Nanteuil-sur-Marne et Saâcy-sur-Marne

238E456	10/1896 - 01/1897	238E469	08/1901 - 12/1901
238E457	02/1897 - 05/1897	238E470	01/1902 - 04/1902
238E458	06/1897 - 10/1897	238E471	05/1902 - 09/1902
238E459	11/1897 - 02/1898	238E472	10/1902 - 01/1903
238E460	03/1898 - 07/1898	238E473	02/1903 - 04/1903
238E461	08/1898 - 11/1898	238E474	05/1903 - 10/1903
238E462	12/1898 - 03/1899	238E475	11/1903 - 02/1904
238E463	04/1899 - 09/1899	238E476	03/1904 - 05/1904
238E464	10/1899 - 02/1900	238E477	06/1904 - 13/10/1904
238E465	03/1900 - 06/1900	238E478	22/10/1904 - 20/02/1905
238E466	07/1900 - 11/1900	238E479	21/02/1905 - 06/1905
238E467	12/1900 - 04/1901	238E480	07/1905 - 11/1905
238E468	05/1901 - 07/1901	238E481	12/1905 - 02/04/1906

**Minutes de Guérin (Arsène)
14/04/1906 - 1932**

238E482	14/04/1906 - 06/1906	238E494	09/12/1909 - 02/1910
238E483	07/1906 - 10/10/1906	238E495	03/1910 - 06/1910
238E484	11/10/1906 - 12/1906	238E496	07/1910 - 24/09/1910
238E485	01/1907 - 03/1907	238E497	26/09/1910 - 11/1910
238E486	04/1907 - 08/1907	238E498	12/1910 - 03/1911
238E487	09/1907 - 12/1907	238E499	04/1911 - 06/1911
238E488	01/1908 - 04/1908	238E500	07/1911 - 14/11/1911
238E489	05/1908 - 08/1908	238E501	17/11/1911 - 02/1912
238E490	09/1908 - 19/12/1908	238E502	03/1912 - 06/1912
238E491	20/12/1908 - 03/1909	238E503	07/1912 - 10/1912
238E492	04/1909 - 09/1909	238E504	11/1912 - 02/1913
238E493	10/1909 - 08/12/1909	238E505	03/1913 - 05/1913

Étude notariale de Nanteuil-sur-Marne et Saâcy-sur-Marne

238E506	06/1913 - 09/1913	238E532	11/1922 - 01/1923
238E507	10/1913 - 01/1914	238E533	02/1923 - 04/1923
238E508	02/1914 - 04/1914	238E534	05/1923 - 02/07/1923
238E509	05/1914 - 07/1914	238E535	06/07/1923 - 09/1923
238E510	08/1914 - 08/1915 Mois manquants : septembre et octobre 1914.	238E536	10/1923 - 12/1923
238E511	09/1915 - 07/1916	238E537	01/1924 - 13/03/1924
238E512	08/1916 - 04/1917 Mois manquant : décembre 1916.	238E538	15/03/1924 - 05/1924
238E513	05/1917 - 02/1918	238E539	06/1924 - 07/1924
238E514	03/1918 - 03/1919	238E540	08/1924 - 04/12/1924
238E515	04/1919 - 05/1919	238E541	05/12/1924 - 01/1925
238E516	06/1919 - 08/1919	238E542	02/1925 - 22/04/1925
238E517	09/1919 - 11/11/1919	238E543	23/04/1925 - 16/06/1925
238E518	12/11/1919 - 01/1920	238E544	17/06/1925 - 08/1925
238E519	02/1920 - 03/1920	238E545	09/1925 - 10/1925
238E520	04/1920 - 17/06/1920	238E546	11/1925 - 01/1926
238E521	18/06/1920 - 25/09/1920	238E547	02/1926 - 05/1926
238E522	26/09/1920 - 15/01/1921	238E548	06/1926 - 08/1926
238E523	16/01/1921 - 13/04/1921	238E549	09/1926 - 23/11/1926
238E524	14/04/1921 - 06/1921	238E550	24/11/1926 - 02/1927
238E525	07/1921 - 12/09/1921	238E551	03/1927 - 21/05/1927
238E526	14/09/1921 - 11/1921	238E552	23/05/1927 - 05/09/1927
238E527	12/1921 - 01/1922	238E553	06/09/1927 - 21/12/1927
238E528	02/1922 - 23/04/1922	238E554	22/12/1927 - 03/1928
238E529	27/04/1922 - 10/06/1922	238E555	04/1928 - 06/1928
238E530	12/06/1922 - 07/1922	238E556	07/1928 - 10/1928
238E531	08/1922 - 10/1922	238E557	11/1928 - 02/03/1929
		238E558	04/03/1929 - 05/1929
		238E559	06/1929 - 09/1929

Étude notariale de Nanteuil-sur-Marne et Saâcy-sur-Marne

238E560	10/1929 - 12/1929	238E566	27/06/1931 - 09/10/1931
238E561	01/1930 - 03/1930	238E567	10/10/1931 - 12/1931
238E562	04/1930 - 25/07/1930	238E568	01/1931 - 04/1931
238E563	26/07/1930 - 11/1930	238E569	05/1931 - 25/08/1932
238E564	12/1930 - 02/1931	238E570	26/08/1932 - 20/10/1932
238E565	03/1931 - 21/06/1931	238E571	22/10/1932 - 12/1932

**Minutes non identifiées
XVI^e siècle - XVII^e siècle**

238E351 XVI^e siècle - XVII^e siècle

**Offices rattachés
1560 - 1813**

**Office de Nanteuil-sur-Marne
1560 - 1652**

**Minutes de Heuzé (Jean)
1560 - 1592**

238E335	1560 - 1563	238E338	1571 - 1572
À noter la présence d'actes n'ayant pu être datés en raison de leur état.		238E339	1573 - 1592
238E336	1564 - 1567	Années manquantes : 1576 à 1586.	
238E337	1568 - 1670	Lacunes importantes : 1587 à 1592.	

**Minutes de Heuzé (Antoine)
1575 - 1605**

Maire de Nanteuil-sur-Marne et substitut au bailliage et châtellenie de Nanteuil-sur-Marne.

238E342 1575 - 1605
À noter la présence d'actes n'ayant pu être datés en raison de leur état.
Lacunes importantes.

**Minutes de Heuzé
1576**

238E341 1576

**Minutes de Heuzé (Nicolas)
1578 - 1596**

Substitut en la branche de Nanteuil-sur-Marne et tabellion royal de la prévôté de Château-Thierry.

238E343	1578 - 1586	238E345	1590 - 1596
À noter la présence d'actes n'ayant pu être datés en raison de leur état.		Années manquantes : 1594 et 1595.	
238E344	1587 - 1589	Lacunes importantes : 1596.	

**Minutes de Heuzé (Antoine)
1581 - 1618**

Notaire royal en la prévôté de Nanteuil-sur-Marne.

238E346 1581 - 1588

À noter la présence d'actes n'ayant pu être datés en raison de leur état.

Année manquante : 1589.

238E347 1590 - 1618

Années manquantes : 1593 à 1595, 1597, 1600, 1602, 1603, 1605, 1606 et 1609 à 1617.

Lacunes importantes : 1598 et 1618.

**Minutes de Demarcq (Jean)
1590 - 1600**

Notaire royal au bailliage de Château-Thierry.

238E349 1590 - 1597

Lacunes importantes.

238E350 1598 - 1600

**Minutes de Brayer (Barthélémy)
1600 - 1618**

Tabellion juré au bailliage et châtellenie de Nanteuil-sur-Marne.

163E1 1600 - 1606

163E2 1607 - 1618

**Minutes de Prévost (Bertrand)
1615 - 1639**

Notaire et tabellion royal, garde-notes héréditaire au bailliage de Château-Thierry, établi en la paroisse de Méry-sur-Marne à la résidence de Passy-lès-Nanteuil. Maître Prévost (Bertrand) exerce également en tant que substitut à Nanteuil-sur-Marne et Crouttes-sur-Marne.

280E7 1615 - 1619

280E10 1624

E1523 1621

280E11 1625 - 1626

Minutier partagé entre Caboche (François) et Prévost (Bertrand).

238E13 1626 - 1629

280E8 1622

238E14 1630 - 1639

280E9 1623

**Minutes de Caboche (François)
1618 - 1652**

Substitut à Nanteuil-sur-Marne.

280E12	1618 - 1623	280E17	1640 - 1641
Lacunes importantes : 1622 et 1623.		280E18	1642 - 1643
E1523	1621	280E19	1644 - 1645
Minutier partagé entre Caboche (François) et Prévost (Bertrand).		280E20	1646 - 1647
280E13	1624 - 1631	280E21	1648 - 1649
Lacunes importantes : 1624 à 1630.		280E22	1650 - 1652
280E14	1632 - 1634	Lacunes importantes : 1652.	
280E15	1635 - 1636	À noter la présence d'actes n'ayant pu être datés en raison de leur état.	
280E16	1637 - 1639		
Lacunes importantes : 1638.			

**Minutes de Lecoq
1644 - 1673**

Notaire royal au bailliage de Château-Thierry.

E1524 1644 - 1673

**Office de Passy-lès-Nanteuil
1616 - 08/1813**

**Répertoire de Prévost (Toussaint) fils
1725 - 1734**

280E32 1725 - 1734

Répertoire alpha-chronologique.

**Répertoires de Notté (Nicolas)
17/08/1735 - 1767**

280E33 17/08/1735 - 1767

**Répertoires de Chéron (Gabriel)
1768 - 08/1813**

280E34 1768 - 08/1813

**Minutes de Prévost (Bertrand)
1616 - 1647**

Notaire et tabellion royal, garde-notes héréditaire au bailliage de Château-Thierry, établi en la paroisse de Méry-sur-Marne à la résidence de Passy-lès-Nanteuil. Maître Prévost (Bertrand) exerce également en tant que substitut à Nanteuil-sur-Marne et Crouttes-sur-Marne.

280E3	1616 - 1618	238E5	1631
À noter la présence de quelques actes n'ayant pu être datés.		238E6	1632
280E4	1619 - 1620	238E7	1633
280E5	1621 - 1623	238E8	1634
280E6	1624	238E9	1635
238E1	1625 - 1626	238E10	1636 - 1639
238E2	1627	238E11	1640 - 1642
238E3	1628	238E12	1643 - 1647
238E4	1629 - 1630		

**Minutes de Mareau (Pierre)
1619 - 1630**

Substitut du tabellion de Jouarre en la branche de Passy-lès-Nanteuil.

E1542	1619 - 1627	280E23	1628 - 1630
-------	-------------	--------	-------------

**Minutes de Prévost (Toussaint) père
1654 - 28/03/1680**

Notaire royal et garde-notes héréditaire au bailliage et prévôté de Château-Thierry, établi en la paroisse de Mery-sur-Marne.

238E15	1654 - 1657	238E21	1671 - 1672
238E16	1658 - 1660	238E22	1673 - 1674
238E17	1661 - 1664	238E23	1675 - 1676
Année manquante : 1662.		238E24	1677 - 1678
238E18	1665 - 1666	238E220	1679 - 28/03/1680
238E19	1667 - 1668		
238E20	1669 - 1670		

**Minutes de Prévost (Toussaint) fils
23/06/1680 - 06/04/1734**

Notaire et tabellion royal, garde-notes héréditaire au bailliage et prévôté de Château-Thierry, établi en la paroisse de Méry-sur-Marne.

238E25	23/06/1680 - 1685	238E31	1712 - 1716
238E26	1686 - 1690	238E32	1717 - 1720
238E27	1691 - 1694	238E33	1721 - 1725
238E28	1695 - 1698	238E34	1726 - 1729
238E29	1699 - 1704	238E35	1730 - 06/04/1734
238E30	1705 - 1711		

**Minutes de Notté (Nicolas)
07/1735 - 1767**

Notaire et tabellion royal, garde-notes reçu au châtelet de Paris et sièges royaux de Château-Thierry, résidant à Passy-lès-Nanteuil, paroisse de Méry-sur-Marne.

238E36	07/1735 - 1740	238E44	1756 - 1757
238E37	1741 - 1743	238E45	1758
238E38	1744 - 1745	238E46	1759
238E39	1746 - 1747	238E47	1760
238E40	1748 - 1749	238E48	1761 - 1762
238E41	1750 - 1751	238E49	1763 - 1764
238E42	1752 - 1753	238E50	1765
238E43	1754 - 1755	238E51	1766 - 1767

**Minutes de Chéron (Gabriel)
1768 - 08/1813**

Notaire royal au bailliage de Château-Thierry, résidant à Passy-lès-Nanteuil, paroisse de Méry-sur-Marne.

238E52	1768 - 1769	238E64	1785
238E53	1770 - 1771	238E65	1786
238E54	1772 - 1773	238E66	1787
238E55	1774	238E67	1788 - 1789
238E56	1775	238E68	1790 - 1791
238E57	1776 - 1777	238E69	1792 - 09/1794
238E58	1778	238E70	An III
238E59	1779	Années manquantes : An IV à An VI.	
238E60	1780	238E71	An VII - An X
238E61	1781 - 1782	238E72	An XI
238E62	1783	238E73	An XII - An XIII
238E63	1784	238E74	An XIV - 1806

238E75

1807 - 1809

| 238E76

1810 - 08/1813

**Office de Citry
1643 - 11/05/1813**

**Répertoire de Gruguelu (Henry)
1676 - 1682**

238E273

1676 - 1725

Répertoire partagé. Partie de Gruguelu (Henry) : 1676 - 1682.

**Répertoires de Gruguelu (Jacques)
1683 - 1725**

238E273

1676 - 1725

Répertoire partagé. Partie de Gruguelu (Jacques) : 1683 - 1725.

| 238E274

10/1719 - 11/1720

**Répertoire de Pottin (Claude)
1734 - 1773**

238E275

1734 - 1773

**Répertoire de Pottin (Pierre-Louis)
1776 - 1811**

238E276

1776 - 1811

**Minutes de Delugny (Claude)
1643 - 1645**

Notaire royal au tabellionage de Meaux, établi à Citry.

281E1

1643 - 1645

Lacunes importantes.

**Minutes de Gruguelu (Henry)
1646 - 1682**

Notaire royal au bailliage de Meaux, résidant à Citry.

238E277	1646 - 1648	238E288	1664 - 1665
238E278	1649 - 1650	238E289	1666
238E279	1651	238E290	1667 - 1669
238E280	1652 - 1653	Année manquante : 1668.	
238E281	1654	238E291	1670 - 1673
238E282	1655 - 1656	238E292	1674 - 1675
238E283	1657 - 1658	238E293	1676 - 1677
238E284	1659	238E294	1678 - 1679
238E285	1660 - 1661	238E295	1680
238E286	1662	238E296	1681 - 1682
238E287	1663		

**Minutes de Daage (Isaac)
1652 - 1675**

Notaire royal et garde-notes héréditaire au bailliage de Château-Thierry, établi au village de Citry.

281E2	1652 - 1661	281E3	1662 - 1675
Lacunes importantes.		Lacunes importantes.	

**Minutes de Gruguelu (Jacques)
07/1683 - 1725**

Notaire royal, tabellion, garde-notes héréditaire au bailliage de Château-Thierry, résidant à Citry.

238E297	1683 - 1684	238E302	1700 - 1704
238E298	1685 - 1688	238E303	1705 - 1711
238E299	1689 - 1691	238E304	1712 - 1719
238E300	1692 - 1695	238E305	1720 - 1725
238E301	1696 - 1699		

Minutes de Pottin (Claude)
1734 - 19/02/1773

Notaire royal, tabellion et garde-notes héréditaire au bailliage et présidial de Château-Thierry résidant à Citty.

238E306	1734 - 1742	238E311	1758 - 1763
238E307	1743 - 1747	238E312	1764 - 1768
238E308	1748 - 1751	238E313	1769 - 1772
238E309	1752 - 1753	238E314	01/1773 - 19/02/1773
238E310	1754 - 1757		

Minutes de Pottin (Pierre Louis)
01/02/1776 - 11/05/1813

Notaire royal au bailliage de Château-Thierry, résidant à Citty.

238E315	01/02/1776 - 1777	238E324	An III
238E316	1778 - 1780	238E326	An VI
238E317	1781 - 1783	238E327	An VII - An IX
238E318	1784 - 1786	238E328	An X - An XI
238E319	1787 - 1788	238E329	An XII
238E320	1789 - 1790	238E330	An XIII - An XIV
238E321	1791	238E331	1806 - 1807
238E322	1792 - 1793	238E332	1808 - 1810
238E323	An II	238E333	1811 - 11/05/1813

**Office de Crouttes-sur-Marne (Aisne)
1648 - 1715**

**Minutes de Margalle (Jean)
1648 - 1659**

Notaire, garde-notes et tabellion royal héréditaire au bailliage de Château-Thierry établi en la mairie de Crouttes-sur-Marne.

282E3	1648 - 1651	282E4	1652 - 1659
Lacunes importantes : 1651.		Années manquantes : 1657 et 1658. À noter la présence d'un seul acte pour les années 1652 et 1659.	

**Minutes de Fillart (Adrien)
1658 - 1679**

Notaire, garde-notes et tabellion royal héréditaire au bailliage de Château-Thierry établi en la mairie de Crouttes-sur-Marne.

282E5	1658 - 1662	282E7	1668 - 1672
282E6	1663 - 1667	282E8	1673 - 1679

**Office de Villiers-sur-Marne ou Villiers-Saint-Denis (Aisne)
1626 - 1631**

**Minutes de Camu (Christophe)
1626 - 1631**

Notaire royal en la prévôté de Château-Thierry, établi en la mairie de Sainte-Aulde et résidant à Villiers-sur-Marne (aujourd'hui Villiers-Saint-Denis).

282E9	1626 - 1631
Les actes présents sous cette cote ont été passés par M ^e Le Bœuf (Jacques), substitut de M ^e Camu (Christophe).	
282E10	1631

**Office de Saâcy-sur-Marne
1660 - 1681**

**Minutes de Vincent (Jacques)
1660 - 1681**

Substitut du tabellion de Jouarre en la branche de Saâcy-sur-Marne, résidant audit Saâcy-sur-Marne.

280E24	1660 - 1662	280E28	1670 - 1672
280E25	1663 - 1665	280E29	1673 - 1676
280E26	1666 - 1667	280E30	1677 - 1681
280E27	1668 - 1669		